

Jaarverslag

Beschermd Wonen en
Maatschappelijke Opvang
2023



Regiecentrum
Harderwijk
Juni 2024

Inhoudsopgave

gemeente harderwijk



gemeente
ermelo



Gemeente
Elburg



GEMEENTE
Nunspeet



Gemeente
Oldebroek



gemeente putten



Organisatie BW en MO	3
Beschermd Wonen	4
Maatschappelijke opvang	5
Voorzorg en Preventie	7
Kwaliteitsbewaking & Toezicht	8
Ontwikkelingen en Trends	9
Jaarrekening en toelichting	10
Bijlagen	
<ul style="list-style-type: none">• Jaarverslag GGD NOG• Monitor gegevens BW• Jaarverslag Tijdelijk Wonen• Jaarverslag Kansrijk Wonen• Jaarverslag Buitenhof Groen Wonen• Jaarverslag Toezicht GGD NOG• Jaarverslag Wvggz	

Hierbij presenteert centrumgemeente Harderwijk het jaarverslag 2023. Harderwijk legt hierin verantwoording af over haar inzet en wil u vooral inhoudelijk informeren. Dit jaarverslag bevat diverse bijlagen met verdiepende informatie over de vele antwoorden die in onze regio zijn ontwikkeld. Het gesprek over het maatschappelijke vangnet blijft de motor binnen de regio Noord-Veluwe.

We kijken weer terug op een inspirerend jaar waarin we verder zijn gegaan met diverse ontwikkelingen. Enkele voorbeelden hiervan zijn: middelengebruik en verslaving, het Ecosysteem Mentale Gezondheid (GEM), de Aanpak Voorkoming Escalatie (AVE), het pilotteam 16-27 en trainingsgerichte Beschermd Wonen (BW).

Op basis van de Wmo 2015 bieden de zes samenwerkende gemeenten (Elburg, Ermelo, Nunspeet, Oldebroek, Putten en Harderwijk) in samenwerking met zorgaanbieders en de GGD Noord-en-Oost Gelderland in de regio Noord-Veluwe Beschermd Wonen en Maatschappelijke Opvang. Dit wordt aangevuld met een aantal ondersteunende antwoorden/producten. Dit alles samen noemen we Maatschappelijke Zorg.

BESCHERMD WONEN/MAATSCHAPPELIJKE OPVANG: HOE IS DIT GEORGANISEERD?

Centrumgemeente Harderwijk voert per 1 januari 2018 Beschermd Wonen en Maatschappelijke Opvang uit voor de regio Noord-Veluwe. De taken zijn gericht op regie, coördinatie, uitvoering en monitoring van BW/MO.

De rollen en verantwoordelijkheden

- Het Regiecentrum BW/MO: is verantwoordelijk voor de uitvoering en regie van de taken BW en MO voor de regio Noord-Veluwe en de accounthoudersgesprekken met de zorgprofessionals.
- De beleidsregisseur MZ: is de “spin in het web” in de regio en vertegenwoordigt de regio Noord-Veluwe in diverse lokale, regionale, regio overstijgende en landelijke overleggen.

De regiogemeenten en Harderwijk hebben hun samenwerking vastgelegd in de “Regionale samenwerkingsovereenkomst Beschermd Wonen en Maatschappelijke Opvang regio Noord Veluwe”. Verder hebben zij in de Norm voor Opdrachtgeverschap (NvO) de visie, werkwijze en samenwerkingsafspraken voor BW/MO opgenomen.

De financiële middelen voor BW/MO worden door het Rijk aan de centrumgemeente Zwolle overgemaakt. Op basis van gemaakte afspraken ontvangt de plaatsvervangend centrumgemeente Harderwijk alle beschikbare middelen voor de regio Noord-Veluwe.

GGD Noord- en Oost- Gelderland (GGD NOG)

De GGD NOG is de uitvoeringsregisseur voor Maatschappelijke Zorg in de regio Noord-Veluwe en draagt zorg voor de uitvoering van de volgende regionale voorzieningen:

- De toegang BW
- De toegang Maatschappelijke opvang
- Team Via
- Centrale uitgang
- Verpleegkundig spreekuur

Structurele overleggen Maatschappelijke zorg

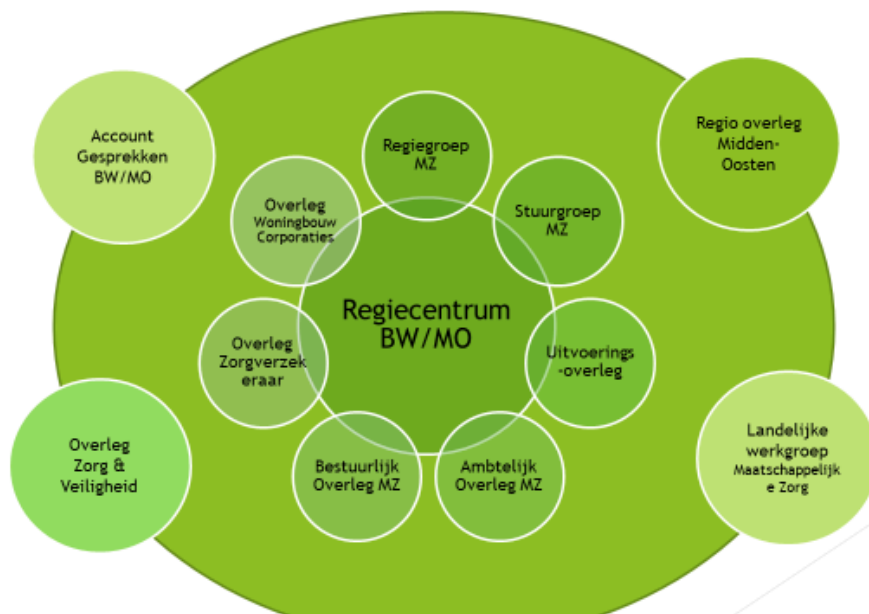

BESCHERMD WONEN

Beschermde Wonen is voor mensen van 18 jaar of ouder die door psychische of psychosociale problemen 24 uur per dag ondersteuning nodig hebben. Dit kan zijn:

- In een zorginstelling zijn Beschermde Wonen: dit is zorg inclusief wonen en voeding (Zorg in Natura (ZIN)).
- Middels een Volledig Pakket Thuis (VPT): Iemand woont zelfstandig thuis en krijgt de begeleiding in de eigen omgeving. Men zorgt zelf voor wonen en voeding.
- Persoonsgebonden budget (pgb): Iemand ontvangt het budget om zelf de zorg te organiseren. Wonen en voeding is eigen verantwoordelijkheid.

Capaciteit BW

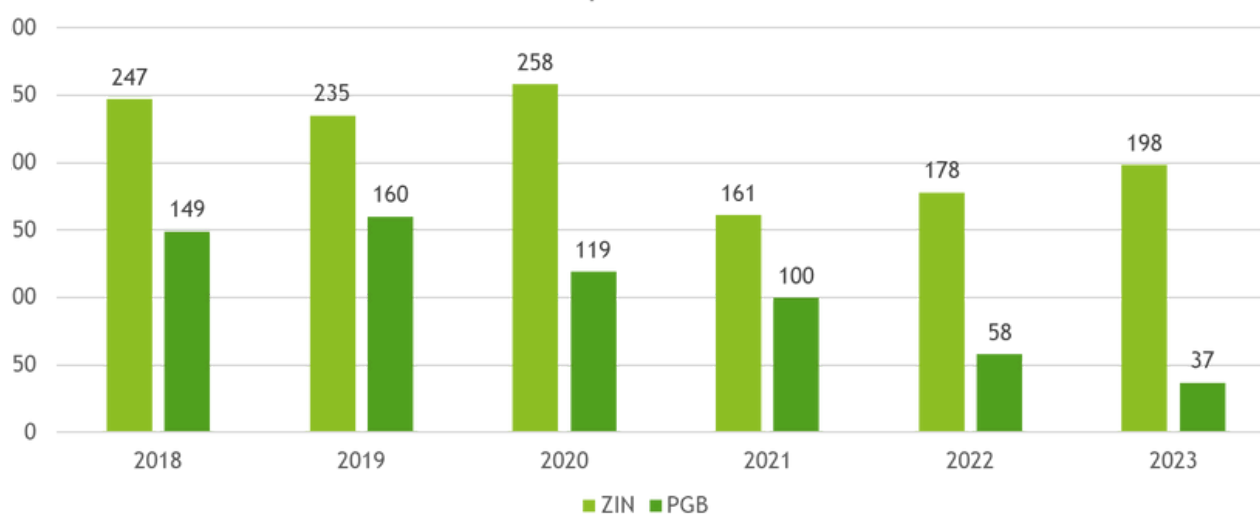

In 2023 heeft centrumgemeente Harderwijk subsidieafspraken gemaakt met zeven zorgaanbieders in de regio Noord-Veluwe over beschermde woonplekken. In 2023 zijn er 198 “plekken” (ZiN en VPT) gesubsidieerd.

2023 stond vooral in het teken van de beweging maken van intramurale zorg naar meer wonen in de wijk. Dat vraagt om nieuwe antwoorden, zoals herstelgericht werken en de beweging van Beschermde Wonen naar beschermd thuis.

De ondersteuning/opvang is gericht op stabilisatie, vermindering van het psychiatrische problematiek (of meervoudige/ triple problematiek) en het vergroten van de zelfredzaamheid. Na één tot twee jaar kan een groep mensen op zichzelf wonen, eventueel met passende begeleiding. Echter een deel van de mensen kan vanwege hun problematiek lange tijd blijven wonen in een beschermende woonvorm of doorstromen naar de Wet Langdurige Zorg (Wlz).

In 2023 is het aantal PGB's gedaald met 36% ten opzichte van 2022. Daarnaast is de beweging van Beschermde Wonen naar VPT zichtbaar. In 2023 is 46% van de inzet VPT.

Verdeling ZIN/VPT

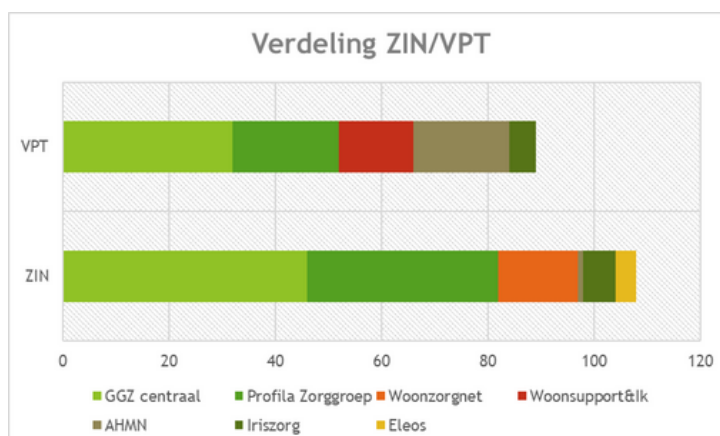

Wilt u meer weten over de leeftijdsopbouw, verblijfsduur, problematiek in de regio, gemeente van herkomst, dan kunt u dit lezen in bijlage I en II.

Maatschappelijke Opvang

De Maatschappelijke Opvang binnen de Noord-Veluwe wordt gezamenlijk vormgegeven door de ketenaanpak van drie organisaties: Stichting Iriszorg, Stichting Ontmoeting en Stichting Profila Zorggroep. Samen bieden deze organisaties antwoorden op de meest complexe casussen in de regio Noord-Veluwe.

De samenwerkingspartners dragen in gezamenlijkheid zorg voor mensen die dak/thuisloos raken. Dit kan alleen bereikt worden als onderdeel van een bredere keten door:

- Andere woonantwoorden: plekken waar mensen mogen zijn en waar er voor passende zorg, ondersteuning en veiligheid wordt gezorgd.
- Een grotere effectieve inzet op preventie: voorkomen dat mensen dakloos raken. Als mensen dakloos dreigen te raken, kijken naar wat er nodig is om dat te voorkomen en daarop inzetten.
- Samenwerking: De ketenpartners hebben daarvoor de gemeente, woningbouwcorporaties, welzijn, dan wel de gehele keten van zorg en maatschappij nodig.

Het zo snel mogelijk bieden van een tijdelijke woonplek met begeleiding geeft rust en veiligheid waardoor iemand de ruimte krijgt om te werken aan herstel en aan een terugkeer naar een meer zelfstandig bestaan. Het zoveel mogelijk regie nemen/krijgen is hierin belangrijk.

De beweging van meer kleinschalige en meer individuele (woon)mogelijkheden is, net als bij Beschermd Wonen ingezet. De mensen in de Noord-Veluwe verblijven niet in “een opvang(situatie)”, maar worden begeleidt in een eigen (tijdelijke) woonsituatie.

De wooncrisis maakt uitstroom uit de opvang ingewikkeld, waardoor de uitstroom minder snel gaat dan wenselijk is.

Wilt u meer weten over de MO-partners, soort aanvragen, aanmeldende instanties en leeftijdsopbouw dan kunt u dit lezen in bijlage I en II

Knelpunten in 2023:

- Een tekort aan woningen en passende woonantwoorden.
- Het lukt niet om voor een relatief kleine groep terugkerende opvangslapers de juiste uitstroom te realiseren.
- De ambulantisering van de zorg en de leefbaarheid in de woonwijken staat onder druk

Stichting Iriszorg: biedt opvang voor dak- en thuis mensen op de Thorbecke 24/7 verblijfsplek in de gemeente Harderwijk voor de 6 regiogemeenten.

Stichting Profila Zorggroep: biedt onder andere Housing First, begeleid zelfstandig wonen, maatwerk wonen, pension wonen en entreecoaches.

Stichting Ontmoeting: organiseert de laagdrempelige activeringsinloop, ontmoetingsnetwerken, en de samenwerking met de diverse disciplines in het veld door middel van entreecoaches.



Ontwikkelingen Wonen

Maatschappelijke zorg vraagt om diverse antwoorden, binnen de Noord-Veluwe zijn er diverse ontwikkelingen op het gebied van wonen. De regiogemeenten streven ernaar dat inwoners zo lang mogelijk zelfstandig of zo snel mogelijk weer zelfstandig kunnen wonen. Het streven is dat inwoners niet langer dan nodig gebruik hoeven te maken van ondersteuning in een voorziening, maar zo snel mogelijk in een eigen huis met de juiste ondersteuning.

Tijdelijk Wonen

In de regio Noord-Veluwe zien we de bijzondere ontwikkeling van Tijdelijk Wonen voor een groep mensen die even geen (vast) onderkomen heeft. Tijdelijk wonen voorziet in de menselijke basisbehoefte aan een veilige woonplek, waarbij lichte ondersteuning op maat wordt geboden.

De samenwerkende partijen realiseren een betaalbare en passende woonruimte die gehuurd kan worden voor een periode van een half jaar tot een jaar. In deze periode is men vooral bezig met een vervolgwoonplek te realiseren. Dit lukt voor ongeveer 70% van de mensen. De gemiddelde verblijfsduur is 10 maanden.

Kansrijk Wonen

Kansrijk Wonen voorziet in het geven van een lichte vorm van begeleiding aan jongeren die ondersteuning nodig hebben. Het is bedoeld voor jongeren bij voorkeur uit de regio Noord-Veluwe (Oldebroek, Harderwijk, Elburg, Putten, Nunspeet en Ermelo) in de leeftijd van 17-23 jaar met een redelijke mate van zelfstandigheid, die geen onderdak hebben of vastlopen in hun thuissituatie. Deze jongeren zijn gemotiveerd en accepteren begeleiding. Door de preventieve aanpak wordt voorkomen dat jongeren afglijden, gaan zwerven of maatschappelijk overlast veroorzaken en alsnog een beroep doen op de samenleving voor duurdere vormen van ondersteuning. De gemiddelde verblijfsduur is 12-16 maanden.

Het Regioteam Noord-Veluwe is een samenwerkingsverband van ketenpartners (werkers) dat in verschillende samenstellingen van 24-uurs zorg en ondersteuning biedt aan mensen die moeilijk kunnen verblijven in een klinische- of intramurale setting. Zij krijgen de zorg thuis in hun eigen omgeving.

Het Regioteam wordt in de regio Noord- als een laatste vangnet constructie. Daarmee heeft het Regioteam een heel palet aan kennis in huis, waarmee het complexe vraagstukken op cliënt niveau kan bedienen. Zoveel mogelijk op de plek waar de zorgvrager woont.

Het is gelukt om (tijdelijk) een accommodatie op het Veldwijk terrein beschikbaar te krijgen voor iemand met een complexe ondersteuningsvraag. Datzelfde geldt voor het terrein van Groot Emaus in Ermelo waar het Regioteam voor langere periode gebruik mag maken van een accommodatie.

Uitstroom BW

Buitenhof Groen Wonen is een samenwerkingsverband van GGz Centraal, Woonzorgnet, Stichting Iriszorg en Stichting Philadelphia en voorziet in de mogelijkheden voor mensen in Beschermd Wonen en de Maatschappelijke Opvang in de uitstroom naar “zelfstandig wonen met begeleiding” (een lichtere vorm van begeleiding die wordt geboden in de eigen zelfstandige woonsituatie van een cliënt) te bevorderen.

Stichting Profila Zorggroep biedt tijdelijke opvang aan mensen die naar de Maatschappelijke Opvang worden verwezen en ondersteunt deze mensen om zo kort als nodig en zo lang en intensief als noodzakelijk op eigen kracht weer regie in het leven te krijgen en te houden. Het jaar 2023 heeft voor Profila Zorg naast het leveren van goede zorg in het teken gestaan van de zorghuisvesting. Op de locaties Vreeweg en Schuilplaats zijn de woonomstandigheden niet meer van deze tijd. Op de locatie Vreeweg wordt in 2024 al begonnen met de ver- en nieuwbouw. Locatie Schuilplaats is groot en biedt daardoor mogelijkheden tot uitbreiding. Er worden op het terrein units geplaatst die allemaal voorzien zijn van een eigen keuken en badkamer, zodat jongeren met een kleine portemonnee, maar ook mensen die hier langer verblijven een geschikte woonruimte krijgen. Het is de bedoeling dat het terrein ook een sociale functie krijgt voor de omgeving.

Wilt u meer weten over de ontwikkelingen, de woningen, aanmeldingen, gemiddelde verblijfsduur, dan kunt u dit lezen in bijlage V/ IV.

Voorzorg en Preventie

Stichting Tactus Verslavingszorg is in de Noord-Veluwe actief op het gebied van verslavingsproblematiek. Tactus is verantwoordelijk voor:

- Voorzorg/Bemoeizorg: Outreachende en laagdrempelige hulpverlening aan mensen met verslavingsproblematiek, die zorg mijden of uit zorg zijn geraakt.
- Preventie: voorlichting, informatieverstrekking aan zorgprofessionals, scholen, ouders, etc.
- Intact herstel & zelfhulp: hulp en ondersteuning voor iemand die in de problemen is gekomen of voor hun naaste door het bieden van ondersteunende groepen en individuele contacten (ervaringsdeskundigen)

62 nieuwe cliënten zijn vanuit bemoeizorg benaderd door Tactus, waarvan er 49 zijn uitgestroomd naar zorg/herstel.

25 voorlichtingsbijeenkomsten, oudercursussen en inzet van ervaringsdeskundigheid draagt preventief bij aan de maatschappelijke zorg

Naast BW/MO, worden er lokaal preventief een aantal voorzieningen ingezet en gefinancierd.

Onderstaand is gezamenlijk ingekocht in 2023:

- Proeftuin Buitenhof (Eperweg)
- Kansrijk Wonen
- Veld 42 (Kees Grovenstein)
- Woonzorgmakelaar/transformatieversneller
- Collectieve GGZ
- Tijdelijk Wonen
- Wvggz

Kwaliteit en Toezicht

De kwaliteit van de maatschappelijke zorg is belangrijk. Binnen de Noord-Veluwe wordt ingezet op trajectbewaking, kwaliteitstoetsing (ervaring inwoner) en toezicht. Sinds 1 januari 2021 voert de toezichthouder van GGD NOG toezicht uit op de kwaliteit van de geleverde zorg BW/MO.

Het doel van kwaliteit en toezicht is dat de kwaliteitsnormen worden nageleefd, de juiste zorg wordt ingezet en dat de inwoners de zorg ontvangen zoals is afgesproken.

Kwaliteitstoetsing (ervaring bewoner), wordt uitgevoerd door Meerinzicht en is gericht op:

- de toegangsprocedure
- de begeleiding
- de ervaren veiligheid
- de inzet op de dagbesteding
- wonen
- de relaties (eventueel met werkgever of onderwijsinstelling)

Trajectbewaking (gericht op het zorgtraject), wordt uitgevoerd door GGD NOG en is gericht op:

- Het voortijdig signaleren van eventuele knelpunten;
- Richting geven aan het beschermd wonen traject;
- De kwaliteit van het individuele zorgtraject monitoren;
- De aansluiting tussen zorgbehoefte en traject monitoren.

Toezicht (kwaliteit zorgaanbieder), in 2023 zijn er:

- 2 proactieve onderzoeken uitgevoerd bij PGB aanbieders
- geen rechtmatigheidsonderzoeken uitgevoerd, er is geen noodzaak/signaal of aanleiding geweest om dit in 2023 uit te voeren.
- 4 follow up onderzoeken op het gebied van kwaliteit
- 17 meldingen zijn er binnengekomen bij meldpunt calamiteiten/incidenten van de GGD NOG

Kwaliteitstoetsing 2023	Gemiddel de cijfer
De toegang	7,7
Begeleiding	7,8
Veiligheid	7,8
Dag invulling	8,2
Wonen	7,6

Ontwikkeling en Trends

We zien in 2023 dat de druk op de maatschappelijke zorg toeneemt. Een trend die zichtbaar wordt is de steeds jonger wordende doelgroep inwoners die gebruik maakt van BW/MO. Daarnaast heeft de woningproblematiek gevolgen voor de in- en uitstroom en vraagt het zoeken naar voldoende en gekwalificeerd personeel in de toenemende arbeidskrachte aandacht. De complexe problematiek blijft vragen om een passend antwoord vanuit de keten.

Doelgroep jonger dan 35 jaar

We zien een groep mensen waar de gemeente de zorgverantwoordelijkheid voor draagt veelal jonger worden. Veruit de grootste groep is jonger dan 35 jaar. Een fase in het leven waar een basis gelegd moet worden.

Weinig buitenregionale plaatsingen

We hebben weinig buitenregionale plaatsingen. Een compliment aan onze zorgpartners waard!

Multicomplexe problematiek neemt toe

Daarnaast zien we ook de groep multi-complexe mensen toenemen. De druk op de Maatschappelijke Opvang groeit, omdat doorstroom voor deze groep moeizaam is. Deze mensen hebben een individuele woonplek nodig met passende zorg/veiligheid. Deze plekken realiseren lijkt, door allerlei redenen, bijna onmogelijk. Hiermee blijven we rondlopen in lokale- en regionale cirkeltjes. Tijdsintensief, kostenintensief en frustratie-intensief.

Landelijk plan tegen dakloosheid

Het jaar 2023 was ook het jaar waarin het landelijke plan tegen dakloosheid veel aandacht heeft gekregen. In 2030 geen dakloosheid meer!. Een aantal aandachtspunten hierbij zijn dak-thuisloosheid voorkomen, housing first, gemeentelijk maatwerk. Hierin kunnen wij nog stappen zetten in de Noord Veluwe.

Toetreding gemeente Zeewolde

Gemeente Zeewolde heeft de vraag gesteld of ze mag overstappen van Flevoland (centrumgemeente Almere) naar de Noord Veluwe (centrumgemeente Harderwijk). Deze vraag is met een positieve intentie beantwoord. Dit betekent dat er veel moet worden afgestemd, geregeld en vooral in de praktijk verbonden raken. Het jaar 2024 is een overgangsjaar waarin een definitieve keuze gemaakt moet worden over het vervolg.

Verbinding Zorg en Veiligheid

De domeinen Zorg en Veiligheid bewegen steeds iets meer naar elkaar toe. De stamtafel Zorg en Veiligheid (bovenregionaal bestuurlijk overleg) levert hiertoe in haar inhoudelijke zoektocht een bijdrage. Verandering van (overleg)structuren geeft ook verwarring en maakt zoekend. In 2023 zijn er goede stappen gezet.

GEM

Veranderen van een behandelgerichte GGZ naar een herstelgerichte GGZ is het doel van GEM (Ecosysteem Mentale Gezondheid). Een (landelijke) beweging op gang brengen die uiteindelijk kan leiden tot een systeemverandering. Het is mooi te zien hoeveel (verander)energie er is in de Noord-Veluwe om met elkaar deze beweging te maken. Onder de paraplu Gezond Veluwe wordt optimaal gebruik gemaakt van het netwerk Maatschappelijke Zorg om heel veel (geledingen van) organisaties mee te nemen en te enthousiasmeren om mee te doen.

IZA/GALA/AVE

Een aantal andere onderwerpen die in 2023 nadrukkelijk op de agenda hebben gestaan zijn: AVE (aanpak voorkoming escalatie), IZA/GALA (en dan vooral de mentale gezondheid), samen actief richting/op de arbeidsmarkt, maatwerk wonen en woonpark Hierden.

Preventie middelengebruik en verslaving

De organisaties gaan aan de slag met een regio brede visie op verslaving.

Het was wederom een jaar waarin hard is gewerkt aan en met de bedoeling: ondersteuning van mensen in een (zeer) kwetsbare situatie. En in 2024 gaan we hiermee verder!

Jaarrekening

De jaarrekening geeft een beeld van het effect van de financiële ontwikkelingen voor beschermd wonen en maatschappelijke opvang in 2023

Jaarrekening beschermd wonen en maatschappelijke opvang 2023 (BW en MO)		
	Begroting 2023	Realisatie 2023
Inkomsten beschermd wonen		
Integratie-uitkering	€ 18.600.000	€ 19.978.839
CAK eigen bijdragen beschermd wonen	€ 300.000	€ 236.262
Afrekening ZonMw subsidie Samen thuis in de Noord Veluwe		€ 6.000
Inkomsten maatschappelijke opvang		
Decentralisatie-uitkering	€ 2.700.000	€ 2.940.030
Rijksbijdrage impuls aanpak dak- en thuislozen		€ 394.256
Bijdrage regiogemeenten		
Gemeente Oldebroek	€ 115.411	€ 118.983
Gemeente Elburg	€ 117.115	€ 120.836
Gemeente Nunspeet	€ 130.743	€ 135.187
Gemeente Harderwijk	€ 195.811	€ 203.411
Gemeente Ermelo	€ 143.768	€ 149.038
Gemeente Putten	€ 120.029	€ 123.937
<i>Subtotaal bijdrage regiogemeenten</i>	<i>€ 822.877</i>	<i>€ 851.392</i>
Totaal inkomsten	€ 22.422.877	€ 24.406.779
Uitgaven zorg		
Subsidie voorzieningen in ZIN en VPT beschermd wonen	€ 10.500.000	€ 12.614.409
Subsidie maatschappelijke opvang voorzieningen	€ 2.500.000	€ 2.427.726
Subsidie voorzorg en preventie van verslaving	€ 400.000	€ 430.739
Subsidie maatschappelijke zorg GGD NOG	€ 460.000	€ 499.391
Subsidie Buitenhof Groen wonen (Eperweg)	€ 220.000	€ 220.000
Subsidie Kansrijk Wonen	€ 319.000	€ 347.422
Kosten Persoonsgebonden budget beschermd wonen	€ 2.000.000	€ 1.059.545
Kosten maatschappelijke zorg projecten Noord-Veluwe	€ 450.000	€ 442.212
Kosten Wet verplichte geestelijke gezondheidszorg (Wvvggz)	€ 70.400	€ 73.696
<i>Subtotaal uitgaven zorg</i>	<i>€ 16.919.400</i>	<i>€ 18.115.141</i>
Buitenregionale plaatsingen beschermd wonen		
Uitgaven	€ 200.000	€ 365.591
Inkomsten		-€ 181.770
Terugvorderingen subsidies BW en MO		
Definitieve terugvordering 2022		-€ 414.972
Voorlopige terugvordering 2023		€ 8.218
Uitvoeringskosten beschermd wonen en maatschappelijke opvang		
Kosten beleidsregie (0,6 Fte)	€ 63.000	€ 63.000
Regionale toezicht GGD NOG	€ 70.000	€ 23.214
Back-office Meerinzicht (2,8 Fte)	€ 341.000	€ 338.140
Front-office GGD NOG Centrale Toegang	€ 350.000	€ 350.000
<i>Totaal uitvoeringskosten BW en MO</i>	<i>€ 824.000</i>	<i>€ 774.354</i>
Totale uitgaven	€ 17.943.400	€ 18.666.561
Overschot	€ 4.479.477	€ 5.740.218

Toelichting Jaarrekening

Toelichting op de Inkomsten

Integratie-uitkering 2023: De hoogte van de rijksbijdrage voor beschermd wonen en wordt in de meicirculaire 2022 bekend gemaakt. Op dit moment heeft het Rijk een subsidierelatie met de centrumgemeente Zwolle en worden de financiële middelen beschermd wonen en maatschappelijke opvang door het Rijk aan centrumgemeente Zwolle overgemaakt. Conform afspraken wordt voor beschermd wonen 29,01% van het rijksbudget vanuit gemeente Zwolle aan de gemeente Harderwijk overgemaakt. Het Rijk heeft de omvang van de integratie uitkering beschermd wonen 2023 gewijzigd als gevolg van de loon- en prijsbijstelling.

CAK eigen bijdrage beschermd wonen: Het Centraal Administratie Kantoor (CAK) is een publieke dienstverlener die verantwoordelijk is voor het vaststellen en innen van de eigen bijdrage uit de Wmo 2015 en betalen mensen die beschermd wonen een eigen bijdrage.

- Iemand met een VPT of pgb betaald het abonnementsstarief van € 19,-, omdat deze persoon zijn eigen huur betaald.
- Iemand die intramuraal in een zorginstelling woont betaald een eigen bijdrage dat afhankelijk is van het inkomen en vermogen. We zien een daling van de eigen bijdrage voor beschermd wonen. Dit heeft te maken met de verschuiving van intramuraal naar VPT.

ZonMw subsidie: Samen thuis in de Noord-Veluwe: Is inmiddels afgerond en vastgesteld en is het restant bedrag overgemaakt.

Decentralisatie uitkering maatschappelijke opvang 2023:

Ook deze middelen worden in de meicirculaire 2022 bekend gemaakt en worden deze middelen aan centrumgemeente Zwolle overgemaakt. Conform afspraken wordt voor maatschappelijke opvang 27,61% van het rijksbudget vanuit gemeente Zwolle aan de gemeente Harderwijk overgemaakt. Bij de realisatie zien wij een toename van de rijksbijdrage voor de maatschappelijke opvang. Deze toename heeft betrekking op de bijstelling vanuit het Rijk in de septembercirculaire 2023.

Rijksbijdrage impuls aanpak dak- en thuislozen: Vanuit het Rijk is een budget van € 394.256,- beschikbaar gesteld aan de regio Noord-Veluwe voor de opvang van dak- en thuislozen en maatregelen om te voorkomen dat mensen dakloos raken.

Bijdrage regiogemeenten:

Regionaal is door de zes gemeenten afgesproken dat zij bijdragen voor voorzieningen die regionaal worden ingekocht door de gemeente Harderwijk. Deze middelen opnemen in de begroting/jaarrekening biedt inzicht en transparantie in de inkomsten en uitgaven. Onderstaand is gezamenlijk ingekocht in 2023:

- Proeftuin Buitenhof (Eperweg)
- Kansrijk Wonen
- Veld 42 (Kees Grovenstein)
- Woonzorgmakelaar/transformatieversneller
- Collectieve GGZ
- Team VIA (GGD NOG)
- Tijdelijk Wonen
- Wvggz

Toelichting Jaarrekening

Toelichting op de Uitgaven

Subsidie voorzieningen in ZiN en VPT beschermd wonen: In 2023 zijn zeven gecontracteerde zorgaanbieders structureel gesubsidieerd om 209 “plekken” voor het bieden van beschermd wonen in de regio Noord-Veluwe. We zien een stijging in deze kosten. Dit heeft vooral te maken met de cliënten met een persoonsgebonden budget (pgb) die hun beschikking hebben laten omzetten naar een VPT. Hierdoor stijgen de kosten van de VPT en is een daling zichtbaar bij de kosten pgb.

Subsidie maatschappelijke opvang voorzieningen: In de regio Noord-Veluwe worden drie zorgaanbieders gesubsidieerd voor de maatschappelijke opvang voorzieningen.

Subsidie voorzorg en preventie van verslaving: Er is één zorgaanbieder gesubsidieerd voor voorzorg en preventie van verslaving in de regio Noord-Veluwe.

Subsidie maatschappelijke zorg GGD NOG: Aan de GGD NOG wordt een subsidie verstrekt voor het uitvoeren van maatschappelijke zorg taken o.a. Team VIA, Centrale Toegang, Centrale Uitgang.

Subsidie Buitenhof Groen Wonen (Eperweg): Buitenhof Groen wonen voorziet in de behoefte van mensen om middels een tussenstap te kunnen uitstromen uit een voorziening voor beschermd wonen of de maatschappelijke opvang.

Subsidie Kansrijk Wonen: biedt tijdelijke huisvesting voor jonge mensen die ondersteuning nodig hebben op weg naar volwassenheid. Zij worden begeleid door een vrijwillige coach bij praktische zaken, zoals ondersteuning bij financiën, relaties en vrijetijdsbesteding. Ook een professional wordt op momenten betrokken.

Kosten Persoonsgebonden budget (pgb) beschermd wonen: Een pgb is een bedrag waarmee iemand zelf de zorg en ondersteuning inkoop. Wij zien de afgelopen jaren een daling van het totaal aantal budgethouders en de pgb. Deze daling kan verklaard worden vanwege de omzetting van pgb naar VPT.

Kosten Maatschappelijke zorgprojecten Noord-Veluwe: dit betreft de gezamenlijke inkoop van ondersteuning voor Maatschappelijke Zorg van de regiogemeenten (zie inkomsten bijdrage lokale gemeenten).

Kosten Wet verplichte geestelijke gezondheidszorg (Wvggz): De regiogemeenten Harderwijk, Ermelo, Nunspeet, Oldebroek, Elburg en Putten werken samen op het gebied van de uitvoering van de Wvggz. Meer hierover kunt u lezen in het jaarverslag Wvggz (bijlage VII).

Buitenregionale plaatsingen beschermd wonen: In de Wmo 2015 is landelijke toegankelijkheid voor beschermd wonen en maatschappelijke opvang vastgelegd. Dit betekent dat ingezetenen van Nederland zich tot elke gemeente kunnen wenden voor ondersteuning met beschermd wonen of maatschappelijke opvang. De 43 centrumgemeenten waaronder gemeente Harderwijk maken voor buiten regionale plaatsingen gebruik van de richtlijnen uit handreiking landelijke toegankelijkheid BW en MO. Het kan gaan om plaatsingen van mensen uit de regio Noord-Veluwe waarvoor er geen passende oplossing in deze regio kan worden gevonden. Ook kunnen er mensen uit andere regio's geplaatst worden in de regio Noord-Veluwe. We zien dat in 2023 deze uitgaven in lijn is met de prognose.

Terugvorderingen:

Definitieve terugvorderingen 2022: De terugvorderingen worden op basis van een aantal criteria vastgesteld. Deze cijfers zijn betrokken bij de jaarcijfers 2022.

Voorlopige terugvorderingen 2023: Op verzoek van de accountant van gemeente Harderwijk is er een prognose gemaakt van de voorlopige terugvorderingen voor het jaar 2023. De definitieve cijfers over 2023 (waaronder de terugvorderingen) worden bij de jaarcijfers van 2024 betrokken.

Uitvoeringskosten BW en MO:

Voor de totale uitvoeringskosten zijn in de regio afspraken gemaakt om binnen het afgesproken percentage van 2,5% van de rijksuitkering beschermd wonen en maatschappelijke opvang te blijven.